臺灣新報

本誌を讀まずして商賣を語る勿れ

國際評論

三月號

日米の航路に立つ巨人

九國委員會を通過した對日勸告案（外務當局の觀測）

南米に國境紛爭

三月號の國際評論

世界經濟會議は何を爲すべきか　ラムゼー・マクドナルド

支那赤化運動の現狀

我が國外交の基調　第六十四議會に現れた（餘暇言用）　前田多門

昭和八年度陸軍豫算に就て　上月良夫

遞信法改正に就いて　官房秘書課長

フィリッピンの獨立　松原一郎

南京政府の財政　井村薫雄

ドイツ新興界の展望　尾崎秀實

ヒットラーは何處へ行く　ルドルフ・オルデン

駐日ロシヤ新大使ユレーネフ　アレクセイ・ユレーネフ

時評　今日の歴史　世界の輿論

定價金拾錢

臺灣日日新報

號

本日之論調

辦理脫退後の日本はどうなる

望ましき日本外交の立場

新たに起つ時代

財界前途の見透し方

○インフレは今後どう進むか　池田義一

○インフレ時金儲法　孫六

○インフレ景氣は躍る　鵜崎鷹吉

化學商品の販賣

最新刊・商店界

三月號

本誌を讀まずして商賣を語る勿れ

開店移轉哲學……清水正巳

お客樣の心の動き……大越三千三

買物する原動力……松宮三郎

問違ひだらけの經營……長瀬祥

店相と看板の關係

下等景品の選び方……島田秀二郎

知らぬと損する紙幣の話……山田義次

本舖利用の繁昌策……新保民八

春向きの廣告カット集……西川榮雄

人生の根源

敬服すべき店主の話

原色……（老舖の經驗から出た思ひやり）……大谷貫一

（無暗みに怒らぬ奥床しさ）……白鳥松山

（商賣は金錢取引のみでない）……飯田保一

（時代を知つた深き造詣振り）……倉多武六

滿洲商賣案內

七・八・九月の三ヶ月間

新仕入案內欄

春の窓の三月號

列陳いし新裝置の窓

號

庶務便覽

春の陳列窓背景原色刷圖案十五葉入

增補訂正第三版出づ

室田庫造編

定價壹圓

誠文堂

東京市神田區五軒町一番地

吉田松陰の教育

最新刊發賣

定價五圓

殉國教育

大好評忽三版

大養毅翁傳

殉公護國の聖雄

吉田松陰正傳成る

椿水福本義亮先生著

三月號

森永チョコレート

不眠症

神經衰弱

催眠鎭靜劑

アダリン

獨逸バイエル製

BAYER

AD 187 A

森永チョコレート

Morinaga CHOCOLATE

召せ紙函一個の森永チョコレート

一個メンソツクアウトする感覺！

大印　滋養糧

半乳やコルクの成分を補つて母乳と同じに發育する犬用滋養糧

人工榮養の必需品！

東京でバヤる

ジャンケンぴよ

チヨコレート

パイナップル

グー

コリ

●頭痛にノーシン●

旅行死亡人ニ關スル公告

菊正宗

大阪商船

山東丸

丸一組

けふ地久節

滿洲の將兵、警察官吏へ御同情を垂れさせ給ふ

皇后陛下の御日常につき廣幡皇后宮大夫謹話

茂木部隊圍場を占據

五日午前十時城門に日章旗揚る

【圍場五日發聯合】茂木部隊は五日午前十時圍場に於ける部隊の一大據點として知らるる圍場を占據堂々城門高く日章旗を掲げ直ちに治安圍場保のため西進繼續中

神代部隊圍場へ入城

【赤峰五日發電通】神代部隊は五日圍場に入城した

高田部隊圍場に向ふ

【赤峰五日發電通】赤峰に退却を装った匪團一部隊長の率ゐる第〇〇の部隊は茂木部隊の後を追ひ五日未明遮斷を破し城の西門を

敵、齊哈爾方面に敗走

【北平四日發電通】古北口の學良は熱河軍と激戰二時間の後ろ久遠遂に午後四時長城の門を鎖した熱河軍及び關外軍は長城に沿ひ喜峰口方面に向ひ目下猛進中である

皇軍喜峰口入城、灤州大混亂

【天津五日發電通】皇軍の喜峰口入城により灤州は大混亂を呈してゐる

乾溝鎭にて學良軍を爆撃

【錦州四日發電通】我飛行隊は四日午後乾溝鎭にて約一萬の學良正規軍を爆撃した

誠意ある提議を期待

承德陷落につき國民政府語る

【南京四日發電通】承德陷落に付き國民政府は熱河問題の完了と共に日本が實行し得る且つ誠意ある提議を爲さん事を期待してゐると語つた

敗走兵の武裝解除

【北平四日發聯合】承德陷落と共に北平永續間の交通杜絶し古北口は張、學良派遣軍で警戒され熙洽兵の多くは武裝解除され興隆方面山中へ逃ひ込まれてゐる

米山部隊の死傷者二名

【錦州四日發聯合】錦州四日發電通】米山先遣部隊の死傷者中目下判明せる者左の如し

戰死 山崎軍曹上等兵、負傷中尉一名（以下略）

蔣介石歸京

【南京四日發電通】南京にある蔣介石は五日一番飛機で歸京するらしい

熱河全省の政治工作

一齊に開始さる

皇軍の承德入城とともに

【錦州五日發電通】熱河敗北以來北平城内の警戒嚴厳を極め今夜六時から戒嚴令布かれ城門を鎖すに決定した

何應欽、學良と對日軍事協議

【北平五日發電通】何應欽は黃郛、維鈞下關後二十名、總隊三十名と共に午前十一時半北平に到着午後二時より學良と對日軍事協議をする

服部先遣部隊——長城の麓潘家口占據

全く前進を了し喜峰口を睥睨

【發、ロンドン發同盟】【北平發電通】服部先遣部隊〇〇〇隊は今朝既門關で激戰後を敢行し五日正午長城の麓潘家口を占據勇躍して城壁高く日章旗を掲げ萬歲を叫んだ此處に於て前進を了し遂に喜峰口を睥睨してゐる

喜峰口方面の殘敵掃蕩

【四日發聯合】長城一帶の米山先遣支隊は間もなく喜峰口方面の殘敵を掃蕩すべく四日午後長城北側の天險を固めて行動中、喜峰口を攻略し五日午前八時喜峰口を去る十キロの既門關に進出目下掃蕩中、〇〇〇餘名を目標に追つた

川原部隊長山峪占據

【錦州五日發聯合】川原旅團長代理は五日午前發車を以て錦州を出發した

【承德五日發聯合】川原部隊は更に一部五日午前中に喜峰口を占據した

北平に戒嚴令を布く

昨夜から城門閉鎖

【北平五日發電通】熱河敗北以來北平城内の警戒嚴厳を極め今夜六時から戒嚴令布かれ城門を鎖すに決定した

何應欽、學良と對日軍事協議

【北平五日發電通】何應欽は黃郛、維鈞下關後二十名、總隊三十名と共に午前十一時半北平に到着午後二時より學良と對日軍事協議をする

服部先遣部隊——長城の麓潘家口占據

全く前進を了し喜峰口を睥睨

【發、ロンドン發同盟】【北平發電通】服部先遣部隊〇〇〇隊は今朝既門關で激戰後を敢行し五日正午長城の麓潘家口を占據勇躍して城壁高く日章旗を掲げ萬歲を叫んだ此處に於て前進を了し遂に喜峰口を睥睨してゐる

喜峰口方面の殘敵掃蕩

【四日發聯合】長城一帶の米山先遣支隊は間もなく喜峰口方面の殘敵を掃蕩すべく四日午後長城北側の天險を固めて行動中、喜峰口を攻略し五日午前八時喜峰口を去る十キロの既門關に進出目下掃蕩中、〇〇〇餘名を目標に追つた

川原部隊長山峪占據

【錦州五日發聯合】川原旅團長代理は五日午前發車を以て錦州を出發した

【承德五日發聯合】川原部隊は更に一部五日午前中に喜峰口を占據した

內輪喧嘩はじまり

湯玉麟の逮捕命令

張學良から東北軍に嚴命

【北平四日發聯合】承德陷落の報に張學良は憤慨し四日湯玉麟の逮捕命令を發した

【北平四日發電通】張學良は湯玉麟逮捕命を正式に公布した湯は關内の熱河に逃げ込んだものと見て同方面、東北軍に逮捕方を嚴命した

湯玉麟に負はす

逮捕次第銃殺するに決定

【北平五日發電通】承德陷落に失望した學良は四日夜より今曉にかけて軍事委員會北平分會を召集し協議の結果失敗の責任者として湯玉麟を逮捕次第銃殺に處するに決定した

學良は敗軍の責任を

張作相辭表提出

【北平四日發電通】張學良總司令代理張作相は熱河における大敗北の責を負ひ今夕張學良に辭表を提出した

朱慶瀾逮捕さる

【北平五日發電通】抗日第二路軍總指揮張作相は四日午後三時關内に入り又張總司令は古北口の平關、學良軍の固め總され北平に護送さる

北平に戒嚴令を布く

昨夜から城門閉鎖

【北平五日發電通】熱河敗北以來北平城内の警戒嚴厳を極め今夜六時から戒嚴令布かれ城門を鎖すに決定した

何應欽、學良と對日軍事協議

【北平五日發電通】何應欽は黃郛、維鈞下關後二十名、總隊三十名と共に午前十一時半北平に到着午後二時より學良と對日軍事協議をする

服部先遣部隊——長城の麓潘家口占據

全く前進を了し喜峰口を睥睨

【發、ロンドン發同盟】【北平發電通】服部先遣部隊〇〇〇隊は今朝既門關で激戰後を敢行し五日正午長城の麓潘家口を占據勇躍して城壁高く日章旗を掲げ萬歲を叫んだ此處に於て前進を了し遂に喜峰口を睥睨してゐる

喜峰口方面の殘敵掃蕩

【四日發聯合】長城一帶の米山先遣支隊は間もなく喜峰口方面の殘敵を掃蕩すべく四日午後長城北側の天險を固めて行動中、喜峰口を攻略し五日午前八時喜峰口を去る十キロの既門關に進出目下掃蕩中、〇〇〇餘名を目標に追つた

川原部隊長山峪占據

【錦州五日發聯合】川原旅團長代理は五日午前發車を以て錦州を出發した

【承德五日發聯合】川原部隊は更に一部五日午前中に喜峰口を占據した

英米佛武官より皇軍へ祝電

◇……正義の行動を稱讃

【東京五日發電通】英米佛各武官は今次の軍旅の凱旋なる行動に感歎すると共に日本の正義の行動を認識するに至り五日國軍司令部に到着祝意の完成に祝意を表して來た

◇

【新京五日發電通】討匪戰作戰の成功、熙、洽各方面より既々報告到着しつつあるが關東軍司令部に於ては日英佛大使館附武官からも皇軍の作戰の威力を稱讃、成功を祝する電報を寄せて來た

熱河失地の責を負ひ張學良が辭表提出

五日南京の國防委員會に出席して

學良は五日午前十時飛行機で來京國防委員會に辭表を提出した

【南京五日發電通】學良は午前八時半國防委員會に出席し熱河失地の責を負ひ辭表を提出した

南京外交部が——英國をそそのかす

日く『支那軍の大敗は英國が傍觀のせい』

熱河において支那軍が大敗したのに英國が傍觀的態度をとつたからである、今や華北に北支に獨人セクトを植ゑ附け日本に干渉過剰な加、その發展を阻止されたき旨を英國當局へ漸次申入れた

けふの衆議院

【東京五日發電通】六日の衆議院は本會議に開かれる筈なる豫算委會を開く

熱河の政治工作

暫定的に軍政を布く

【錦州四日發聯合】錦州當局者は熱河省の政治工作に關し左の如き暫定的方法として一、熱河省は其の一帶に日本軍と滿洲國政府で軍政を布く一、熱河省住民の意志に依り自決主義實現からその意思を尊重し、老木關を界としその北一帶に公明分離を設置す一、熱西一帶を特別區域とす

爲替相場の取引は皆無

【ロンドン四日發電通】四日外國爲替市場は平常の如く開いたがアメリカ相場は午前十一時すぎに至るも殆ど取引なく僅かにニューヨークの銀行に於て僅少ありたと云つてゐる、米國以外の爲替相場は立つてゐるが實際の取引は殆ど無である

人事

▲土田浩軍機關中佐（關東廳警務局）五日夜行にて南部へ▲大村一蔵氏（日本石油副社長）五日夜行にて南部へ▲赤羽克己氏（關東廳參事官）七日南部へ▲植松氏（關東廳財務課長）七日南部へ▲原邦造氏（明治製糖社長）九日來滿の筈▲山縣岩三氏（三十四銀行員）▲德富太郎氏（同上）四日來滿（鐵道ホテル）▲澁野竹雄氏（同上）▲松岡洋右氏（滿鐵總裁）九日夜の新京にて内地へ▲赤塚正助氏（關東廳參事官）夫人同伴にて六日午後二時二十八分發北陵にて内地へ

入超六千萬圓

一月對外貿易

【東京五日發電通】一月分の對外貿易額は（單位千圓）

輸出	一八、八九〇	
輸入	三〇、二五八	
計	四九、一四八	
差引入超	六三、二六八	

で前年同期に比し輸出四割八分四厘輸入四割二分を各增加した、輸出で主なる增加は

綿織物	一五、三五七
小麥粉	二、一四〇
絹織物	一、五一五
人絹織物	一、四三二

減少せるもの

生絲	七、〇〇九

輸入で增加せるもの

棉花	二六、〇七五
羊毛	一、六八八
鐵	三、七八八
原油重油	一、七一四

減少せるもの

小麥	一、八八九〇
自動車及び同部分品	一、二三九

御召や變り縞の最新品がどし〳〵入荷致しました、

（第二會場は目下御存じの通り冬物最後の大投賣で損を覺悟の捨金處分の冬物充滿の爲め出張賣出を幸に滯日社二階（第一會場）に陳列致しましたから是非一度御覽の上夏物新柄御批評の程御願ひ申ます、尙第一會場には休憩所にて無料エキスの御接待や、一回以上御買上の御方樣には市内バス券を差上ます

第一會場滯日社樓上にて西陣本御召の最新柄

七圓五十錢 九圓五十錢 上等十二圓五十錢

夏物	八雲織
正美織	初波織
綾織	ホーズ織

（二十二圓五拾錢 十六圓五拾錢 拾二圓五拾錢）

羽衣紋紗著尺（九圓五十錢より 十四圓五十錢まで）

羽衣織紋錦紗（黑）反（十二圓五十錢より 十八圓五十錢まで）

本年最新流行の

富士絹子供服地

パレスセーミ富士絹著尺

トレビアン富士絹（子供服地）

電話二十五番 臺北市榮町・京町

評判のよい！

最上京印醬油

發賣元 辰馬商會

△第一回浴衣地 新荷著大賣出し 東京中形最新柄 反一圓廿八錢より 手拭地 反六十八錢 播州白絣 反四十八錢

△夏服地新荷著 參仕品新柄 大巾尺八錢

△カーテンレース陳列會 春著、散歩服陳列會 訪問著、小紋錦紗（皆上）にて

春の新柄銘仙新荷著 參仕品 カツポ前掛 一枚十錢 並前掛 一枚八錢

座蒲團 カバー 五枚一組一圓七十八錢

冬物丸帶文化帶名古屋帶 半額

フトン綿大廉賣 一圓廿八錢

ノーブル足袋 （足袋半四十四錢つはりの妙藥あり）

臺北 ㊎四五〇 ㊐一五五〇 九七七

井藤井吳服店

第三回拂込二付御注意

當社新株第三回拂込（一株ニ付金拾圓也未拂ノ分）ハ昭和八年三月一日ヨリ拂込ノ日ニ依リ利息（日歩一錢相當）ヲ附シ拂込相成度此段御知らせ申候

昭和八年三月六日　明治製糖株式會社

臺北市榮町二ノ十・電話六六六番 肛門科專門 臺灣肛門病院

臺北市本町二ノ二・電二二四〇番 內科眼科 大竹醫院

（第三種郵便物認可）　昭和八年三月六日　臺灣日日新報　第一万一千八百二十二號　（三）

農業ページ

無から有を生する 鹽分地帶の土地改良

地下から砂を吸揚げ粘土に混和

臺南州下の農産界に革命

臺南州の海岸地方は鹽分地帶のため耕作の經營以外には他に適當な利用法なく

魚塭の

數人申請り三、四十個に過ぎなかつたが著しく大潮の滿水以來絶水に依つて魚塭を水田に改良し現在六千斤甲當り收穫を擧げるに至つたので昨年度は一躍に水田新地に改良したもの一千甲に達した位で嘉南大圳關係者が協議の上更に十萬圓の經費を以て鹽分地帶の排水改良に着手することゝなつたが、その第一期工事は新化郡玉井庄を中心とする海岸地方一帶に亘る地下水位降下並に灌漑排水の改良工事で昨年十月、人口一千二百餘の部落を遷移して國營開墾以來の大工事を起したが、何しろ後背地が低いので住民は用水確保より、生命財産の安全を第一義とし、防風林を更に二十四間延長して二十四間とし、防潮堤を更に二十四間延長して四十八間とし、防潮堤を更に二十四間延長して四十八間とし、防潮堤を更に二十四間延長して四十八

第十三卷五百五十二號

漫畫日臺

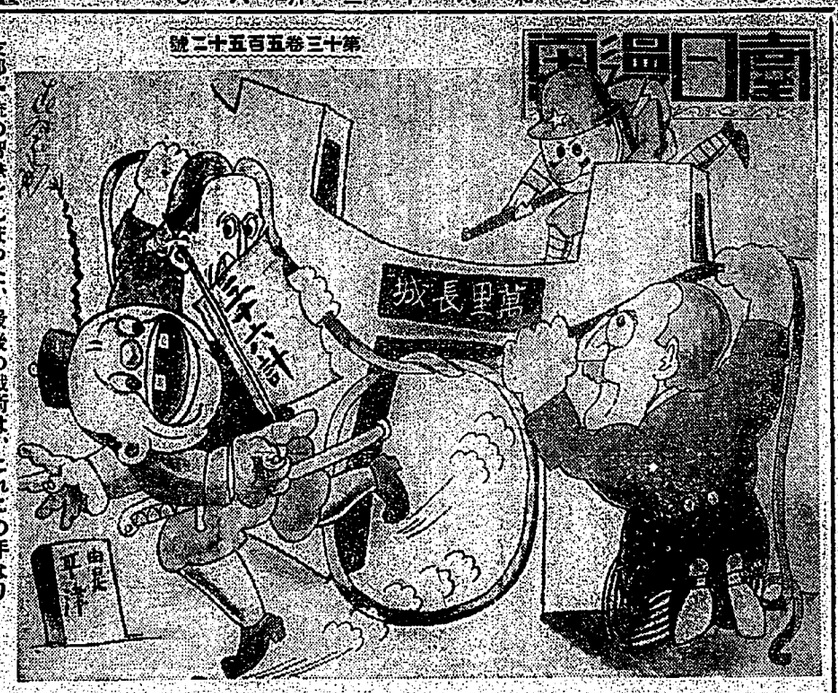

支那一流の智慧をしぼった、最後の戰術は、これこの手なり

臺灣のお嫁様は、生きてゐる

圓山千平君（七）鈍苦吏

春雨のこ挨拶

汽車なら乘せるぞ

ブクタク「旦那、規則で五人様よりお乘せ出來ませんので皆氏「バカツ、汽車でも、これ丈で五人分より料金はとらんぞ

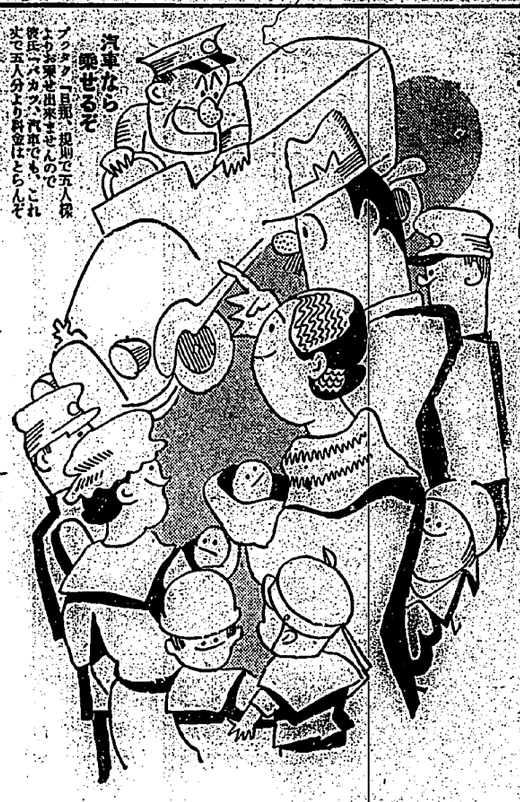

モウ少しの我慢だ、しっかりしろ

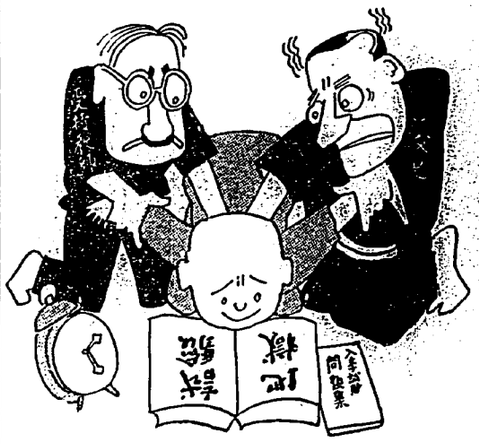

午前零時頃の露店

甲山「オイ、今晩は婆にするか女給にするか

乙川「ナーンだ、ここで見參か

甲山「時間勿體ない

妾、この頃憂鬱よ

聖德太子こゝにお寢さま、マア深山な結婚圖遊戲の、傳染病ちやありません、何日なさいますの、お日出度うございますベタ子「彼が案内するのおやないの、案内を受けてる方なの

俺より、彼奴の方が確かだ

この名案の板かけの方が確實だ

四川「ナールホド

凸山「金を殺すのに版畫はけするより

蔣介石軍隊集中通州

北華政情或問學良責任

四日東京電。據軍部方面所接情報。蔣介石虛北華政情。若有異變。則必累及自身。協保自己安全。不得已。將第十七軍第二軍騎兵二個旅。集中於通州（北平東方十五哩係）。各該輸送命令。然此乃蔣介石之權謀術策之一。對各方面北上應慰說。乃糊塗一時者。又某消息通。謂蔣乘北華政情。欲問學良責任。以武力彈壓之。經已準備云。

美參加諮問委員會

羅氏就任後回答

三日華府電。幽閉料日無紛爭。參加巴答。必於羅斯福氏就任後發表。於此回答到著時。不俟俄國回答。即欲召集諮問委員會。有松村要塞司令官講演。午前零時半。於小學校。開軍官民合同祝賀會。下午一時半起。官民各執旗旒街內云。

高雄市當局

議陸軍記念日

燈火管制

高雄市當局。訂來十日陸軍記念日。去三日午後一時。集官民於公會堂協議燈火管制。由小林市尹。說明其內容如下。一、實施區域。高雄市一圓。二、時刻。現與屏東飛行隊交涉中。大體按。是日午後八時起五分間（第一回）。同八時二十分至九時內九五分間（第二回）。假想屏東機到敵機時。發布警報。三、管制種類。第一回中央部隊。第二回自由管制。

基隆市陸軍記念日

空陸攻防市街戰

屏東偵察戰鬪兩機參加

基隆市陸軍記念日。當時為非常管制。第一回中央部隊。第二回自由管制。

臺南屏東馬公

陸軍記念日

主催各種行事

▲臺南　來十日陸軍紀念日。州市當局。決定行事。去三日午後一時。集重要官民于公會堂。開祝賀會。

附議具體案如左。

一、聯合演習。軍隊、鄉軍、中等學校生徒參加。由飛行機撒布。開防空印刷物。二、觀兵式。閱兵。分列式。市內行軍。三、就寢。午前十一時。開于公園。會費五十錢。四、時局講演會。五、映寫活動寫眞。在州廳前廣場。六、煙火管制。午後十時起約一時間內實施。七、消防演習。午後十時。在西市場後空地擲下爆彈。實演損害火災消火等云。

▲屏東街　去二日午前十時有郡及街係員。於聯隊川村副官等參集磋商。正午散會。決定行事如左。九日午前十時起。各小公學校。軍事講話。是晚七時。於屏東會館。慰勞聯隊長講演軍事。十日愛國運動。各團體等。集于公園。由武田郡守。開誓宣言文。在鄉軍人等。舉分列式。然後各執國旗。巡街遊街內。終參拜阿緣神社解散。又軍部主催。是由在公園。開野炎。希望一般參加。聯隊飛機。擬總出動云。

▲馬公街　計畫祝賀行事如左。九日午後八時起三十分。全街燈火管制。警備演習。軍部官民俱參加。午前八時半起一時間。於馬公附近舉發火演習。要塞軍部隊。鄉軍。警官參加。同十一時起。在馬公會館下士以上同六時半。於該

熱河省非中國版圖（下）

▲清時代熱河

蒲清入主中原後。頗能優待蒙古。使蒙人主政。蒙不干與其政治。雖必熱河布府縣制。以之住滿漢人。漢蒙間訴訟亦務父令會蒙漢人隔離。當行會蒙人與朝廷親接監視漢人之政治。然蒙古雖明爲藩部也。但一出一市街郊外。仍爲蒙古之牧地。市街雖有漢人大地馬。而蒙古有滿漢兩城。一爲蒙古居住區域。然此禁令未能徹底。逐年漢民移住增加。蒙古貿易。亦漸趨繁。漢人來蒙古貿易。亦漸趨繁。然此禁令未能徹底。逐年漢民移住增加。蒙古貿易。亦漸趨繁。漢人來蒙古貿易。亦漸趨繁。

▲民國成立以後之熱河

自革命軍民國十年。其俄侵外蒙。外蒙獨立。民國政府暫置不問。然民國二年。熱河特別區。承漢滿人官吏。組織自治政府。以「有蒙人生計之牧地」爲理由。蒙漢人來蒙古貿易。居住增多。然此禁令未能徹底。逐年漢民移住增加。蒙古貿易。亦漸趨繁。漢人來蒙古貿易。亦漸趨繁。

水上南靖賭案

嘉義郡水上庄南靖一九前科一犯。姚昆玉。年二十九。與同所人呂由。年四十八。去三日三時許。在同所一四一組氏雞處。賭四色牌。被該庄派出所巡查發現。即以現行犯逮捕。午後二時。送交嘉義署。取調結果。昆玉與呂。各科罰金四十圓。組氏雞以場所貸與罪。同金二十圓云。

藝妓告訴被毆

嘉義郡水上庄南靖一九前科一犯。姚昆玉。年二十九。與同所人呂由。年四十八。去三日三時許。在同所一四一組氏雞處。賭四色牌。被該庄派出所巡查發現。即以現行犯逮捕。午後二時。送交嘉義署。取調結果。昆玉與呂。各科罰金四十圓。組氏雞以場所貸與罪。同金二十圓云。

密賣色牌

檢舉賭徒發覺

北署係員。自二日夜。至三日午前一時。檢舉市內大橋町三丁目二十八番地蔡雨家外二十餘名。大賭博圍。嚴究結果。偵知市內下奎府町二丁目十五番地陳根地。年三十三。三種有密室。造四色牌。是故乃與州中島稱務東福力。踏入陳宅。押收密造四色牌多數。且檢舉關係者五六名。在北署取調結果。自白經市內日新町二丁目百三十二番地摩良駿。年五十二之手密賣者。遂五千餘組云。

嘉義農組行事

嘉義農組合主催。定三月六日起。於郡下各庄。指導奬勵品評會。

查閱訓練

嘉義市青年團組織。於三月四日午後一時。在嘉義小學校內。舉行查閱。本間信門臨場指揮。

私娼留置

新竹市北門街民阿金。年二十三。現在嘉義市西門町二丁目葉王氏翁之家。倚門賣笑。一日午後二時。被保良係警察。二日由司法主任。嚴分留置一週間。即以罰金十五圓。

會議

▲海山郡警察課三峽分室刑事鍾定氏因家事上退職。又該室主任後任。警察官駐出所。及花園庄有志。即於三日。設謝在所。太古天族等。爲之設賀。

▲南投開山自動車公司。訂來七日。開總會。於該公司會議室。開株主總會。

斗六

奉祝運動

斗六女子公學校。已來就來六日地久節。在該校二時在同校運動場。開游戲會。體操。競走。團體競技。目運動會。因開館必盛況。

競作授賞

斗六郡斗南庄農事組合。訂來六日午前九時。假庄役場樓上會議室。開大規模作業競技式。後設開畜產組合總會云。

嘉義

凡數所。夏河之畔。不能支。不能支。幾變。幸而會長國間場所。不情私費。如數負。休閒設備。張出府陳情。優校設立。八堡圳之路移轉其他等。多數人出列交涉。感謝也。（信員）。天晴。入收間所。到酒機運轉。（店主）。

斗六

奉祝運動

斗六女子公學校。已來就來六日地久節。在該校二時在同校運動場。開游戲會。體操。競走。團體競技。目運動會。因開館必盛況。

競作授賞

斗六郡斗南庄農事組合。訂來六日午前九時。假庄役場樓上會議室。開大規模作業競技式。後設開畜產組合總會云。

嘉義

在阿里山舉行之阿里山高山蔬菜。所開所式。乘機出席十六日。花蓮林山舉行之新高山路開通式。歸北時日未定。又開所式。及開通式。今川臺南州知事。亦擬臨席云。

密賣色牌

檢舉賭徒發覺

北署係員。自二日夜。至三日午前一時。檢舉市內大橋町三丁目二十八番地蔡雨家外二十餘名。大賭博圍。嚴究結果。偵知市內下奎府町二丁目十五番地陳根地。年三十三。三種有密室。造四色牌。是故乃與州中島稱務東福力。踏入陳宅。押收密造四色牌多數。且檢舉關係者五六名。在北署取調結果。自白經市內日新町二丁目百三十二番地摩良駿。年五十二之手密賣者。遂五千餘組云。

嘉義農組行事

嘉義農組合主催。定三月六日起。於郡下各庄。指導奬勵品評會。

查閱訓練

嘉義市青年團組織。於三月四日午後一時。在嘉義小學校內。舉行查閱。本間信門臨場指揮。

私娼留置

新竹市北門街民阿金。年二十三。現在嘉義市西門町二丁目葉王氏翁之家。倚門賣笑。一日午後二時。被保良係警察。二日由司法主任。嚴分留置一週間。即以罰金十五圓。

會議

▲海山郡警察課三峽分室刑事鍾定氏因家事上退職。又該室主任後任。警察官駐出所。及花園庄有志。即於三日。設謝在所。太古天族等。爲之設賀。

▲南投開山自動車公司。訂來七日。開總會。於該公司會議室。開株主總會。

斗六

奉祝運動

斗六女子公學校。已來就來六日地久節。在該校二時在同校運動場。開游戲會。體操。競走。團體競技。目運動會。因開館必盛況。

競作授賞

斗六郡斗南庄農事組合。訂來六日午前九時。假庄役場樓上會議室。開大規模作業競技式。後設開畜產組合總會云。

嘉義

在阿里山舉行之阿里山高山蔬菜。所開所式。乘機出席十六日。花蓮林山舉行之新高山路開通式。歸北時日未定。又開所式。及開通式。今川臺南州知事。亦擬臨席云。

廣告

曙光

（252）

生方敏郎作
中野修二畫

嫉妬（六）

春川と君江は、外食がすんで後までも、夫婦生活というものを眼にして、かなり長く、話合ったが、結局彼方へ、彼方へも、自分の主張を枉げないので、耳ひに折れ合うことなくして終った。

最後に春川は、

「ぼくも、僕は大阪と、彼方の結婚を保たうとする點にし、お前の方はそれに反對な點を知って、そこに完全な協調を講ずるといふのだ。僕はお前も、自由は同一だがそこに惡る手段が根本的に違んだね。僕は兵人も愛も、愛方も自分の主人にならうといふのだし、お前の考へ方が耳ひに妥協しないと、それで話を打切らうとした。

「ぼくは、それも、位立、同意しなかった。

「僕は結婚なんて、いやなことであり、又喪じてそんなことを希望してやしません」

「でも、お前の一點の點を、何處まで、通めて行けば、結局さうなるのだ、方ないぢやないか？」

「そんなことはないわ。うなたこそ私に、結婚にしやうと思ってらっしゃるくせに」

「まア大抵の日本の家庭では、良人が主人で、妻は、それに、服從してゐて、所謂夫唱婦隨の點は、そうなるのだが、僕はそれを封建時代の殘物と思ふんだ」

「それはそれに越ひありませんわ。我儘だと解手なものはないと思ひますもの」

「ひどいわ」

「だからさ、僕はさうでなく、耳ひに耳ひの點を妥協し合ひ、耳ひの點を尊重して若さて行き度いと思ふんだ。さうしようとするお互ひの秘密を打開ける必要もないし、又お互ひの秘密を知らうとする必要もない。自分にもの云ふ權利があればいいことで、他のところへ來た手紙を開封することは出來ないだらう？」

「あなたは、またそのことを私に云ふ爲めに、そんな持つて廻つた問題をおつけなさいますの？」

「さうさ、この先きも、またあることだからね。僕に手紙にしろ、何にしろ他の心持を尊重といふ點

やしません」

「ぢやお前の方で、僕の手紙を、何處までも、通めて行けば、結局さうなるのだ、方ないぢやないか？」

「そんなことはないわ。うなたこそ私に、結婚にしやうと思ってらっしゃるくせに」

「まア大抵の日本の家庭では、良人が主人で、妻は、それに、服從してゐて、所謂夫唱婦隨の點は、そうなるのだが、僕はそれを封建時代の殘物と思ふんだ」

「それはそれに越ひありませんわ。我儘だと解手なものはないと思ひますもの」

「ひどいわ」

「だからさ、僕はさうでなく、耳ひに耳ひの點を妥協し合ひ、耳ひの點を尊重して若さて行き度いと思ふんだ。さうしようとするお互ひの秘密を打開ける必要もないし、又お互ひの秘密を知らうとする必要もない。自分にもの云ふ權利があればいいことで、他のところへ來た手紙を開封することは出來ないだらう？」

「あなたは、またそのことを私に云ふ爲めに、そんな持つて廻つた問題をおつけなさいますの？」

「さうさ、この先きも、またあることだからね。僕に手紙にしろ、何にしろ他の心持を尊重といふ點

（一體合にまぜて使ふと一層きゝめがあります。鹽や醬を適量に、又ほんのまつた適當をとるには、茶匙一ぱいの鹽砂に、とにかく別に酢酸アイオン纖維さで澤山に入れて、一番經生的です。

出版界　きゝがき

青年文化情報會生る

各團より會員を募る

阪地せる政界、經濟界の不安、行詰れる社會、對外關係の重大、鍵となる青年文化の建設こそは此の行詰れる社會を革正し國運を進展し得る最善の方法である。と言ふ主旨の下に生れたのが青年文化情報會である（西宮市外苺木青年文化情報會）

新刊紹介

◇**教育漫畫讀本**（三年生）（岩波書店發行）ユーモアが人生に於ける自然の要求であることは今更喋々する必要はないが所謂教育臭味や敎科書臭味を脫却した教育繪や敎科書は殆んどないといふ點に於て此の點に於て此の本は特に注意を惹く。點が少くない。

◇**政界往來**（三月號）日支關係の急轉せる今日、更に日本を良く知らず（中略）盟邦ドイツを知らずして何ぞ日本人と言はんとするものの必讀の書である（定價四十錢東京市日本橋區本町二丁目一號政界往來社）

◇**阿片禍**（英國東洋民族史ノ一）（定價二十錢）日支關係の急轉せる今日、更に日本を良く知らず（中略）盟邦ドイツを知らずして何ぞ日本人と言はんとするものの必讀の書である（定價四十錢東京市日本橋區本町二丁目一號政界往來社）

◇**阿片禍**（英國東洋民族史ノ一）（定價二十錢）日支關係の急轉せる今日、更に日本を良く知らず（中略）盟邦ドイツを知らずして何ぞ日本人と言はんとするものの必讀の書である（定價四十錢東京市日本橋區本町二丁目一號政界往來社）

家庭メモ

◇　親戚や少し遠かした水で洗ふと汚れが綺麗にとれます。鹽や醬油を使ふ時は、ガラス瓶に入れて、栓をしておくがよろしい。

◇　鍋は冷かから沸騰用に使はれてみますが、ぬか七分に點砂三分

募集

店員　入用　十六、七歳　本人希望　大阪市東區三丁目五番地　株式會社小西儀助商店

小店員　入用　十六、七歳　内地人希望　大阪市東區三丁目五番地　株式會社小西儀助商店

女店員　募集　十六歳以上二十歳迄　内地人希望　大阪市東區三丁目五番地　株式會社小西儀助商店

吳服　店員　入用　十六、七歳　内地人希望　大阪市東區三丁目五番地　株式會社小西儀助商店

讓店　勝ノ森　出來れば　十歳位　内地人希望　大阪市東區三丁目五番地　株式會社小西儀助商店

讓店　兒玉町　出來れば　十歳位　内地人希望　大阪市東區三丁目五番地　株式會社小西儀助商店

急募

求職一件　無料　東京市麹町區有樂町一丁目一番地　東京朝日新聞社

勸誘員　若干名　東京市麹町區有樂町一丁目一番地　東京朝日新聞社

藤澤大宮

小學卒業なら誰でも本舗で十年間働ける。將來文筆家を志す者は申込み次第入學許可。東京市神田區……

ビタミン

美味！
この一杯！健康への近道!!
とても美味しい！
これを常用すれば——
身體が丈夫になり、疲勞は忽ち恢復し、常に元氣旺盛！
誰方も毎日——
お茶、コーヒーの様に召上れ！

東京、本郷
大日本糖精製造株式會社

全國藥店・食料品店にあり

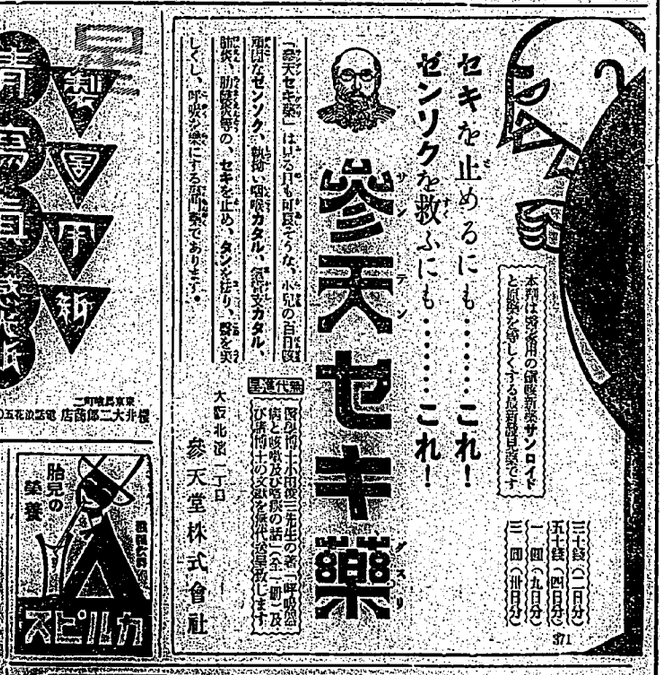

二製胃腸光紙

「參天七十藥」はヒステリー、小兒の百日咳、頑固なセンソク、激しい咳嗽カタル、氣管支カタル、肺氣腫等の、セキを止め、タンを去り、熱を下し、咳嗽發作を緩和して、呼吸の通じる樣にする藥であります。

大阪北濱二丁目　參天堂株式會社

胎兒の榮養　スピルカ

英數國漢地歷

湿布に優る

子宝水

感冒、肺炎、咽喉痛、
肋膜炎、中耳炎、神經痛、
ロイマチス、筋肉痛、腰痛
打撲痛、火傷、凍傷等
に用ひて濕布の如く屢々交換する煩なく而も遙かに優れたる消炎鎭痛効果を收む。
（多數の類似品あり御注意を乞ふ）

價格　一〇〇瓦（四十五錢）　二五〇瓦（九十錢）
低廉　五〇〇瓦（二圓五十錢）　一〇〇〇瓦（四圓五十錢）

元賣捌店　兵庫縣武田商衛長田　株式會社
元迫錢店　三重縣野登鹽商店　株式會社
元迫錢　名古屋巴二合會社（町名道區東市區大）

ラヂオ欄

今日の番組

臺北(AK)周波 822
臺南(BK)周波 822

午前の部

【六・三〇】體の體操 ラヂオ體操 今日のお天氣のお知らせ 臺北測候所報 東京
【八・〇〇】家庭百科問答 出張 佐藤博士が皆さんの問ひに答へます 每時
【一〇・〇〇】番組變更の場合は臺北のみ
【一〇・〇五】日用品小物供給 臺北市內各商店提供 臺南市內各商店提供
【一二・五九】正午の報時 氣象 臺北のみ 臺北測候所報

晝間の部

【〇・〇〇】放送開始 開始の辭 ニュース 株式 商況 尺八獨奏 三絃と唄 磯田きく三、松坂しの 鶴、鷺六百羽 【一・〇〇】氣象通報(臺南のみ) 臺南測候所報 【五・〇〇】子供の時間(仙臺) 未定 【五・一〇】「コドモの新聞」(東京) 村岡花子 【五・二五】英語講座(東京第一放送) 斯波二十一 獅谷辻三郎 【五・五五】カレント・トピック

夜間の部

【六・〇〇】子供の時間(臺北) 唄 地久節の歌 と「産業組合の歌」 【六・二〇】紀元節頌(臺北) 時局と産業組合の使命 有馬農林政務次官 【六・五〇】紀元節頌(東京) 「産業組合に就て」 農林政務次官伯爵 有馬頼寧 【七・一〇】宮内省雅樂(東京) 「四方節」 未定 鈴木クワルテット 第一ヴァイオリン 鈴木秋良 第二ヴァイオリン 鈴木鎭一 ビオラ 鈴木喜久雄 チエロ 鈴木二三雄 【七・三五】歌謠映畫(京都)(臺北のみ) 「曲目未定」 歌澤寅右衛門社中 【七・五〇】放送映畫(京都)(臺北のみ) 「長袴夫人」(新派大一座) 【八・三〇】長唄(臺北) 鶴井園 唄 松島庄三九 三味線 梅屋敷たね 三味線 松島せい 【八・五〇】新日本音樂(臺北) 尺八水原秋櫻子作曲 「花園」 尺八水原秋櫻子 三絃 箏 水原美津 【九・〇五】歌謠(臺北) 「夜の歌」 久本玄智作曲 尺八 水原秋山 箏 水原美津 【九・二〇】氣象通報(臺北測候所報) 【九・二五】ニュース(臺北のみ) 【九・三〇】放送終了

今日 ◇地◇久◇節◇ 産業組合記念日

時局と産業 組合の使命 臺北 夕六時廿分

本日は紀元節の佳辰に當つての記念講演で、農林政務次官有馬頼寧伯爵閣下には、親しく臺北市內各産業組合の實況を視察の上、本島に於ける産業組合發展の爲めに、懇切なる御指導を賜はることになつてゐる

記念講演

時局と産業組合の使命 臺北 須田二二三

本日の産業組合の記念日に當つての記念講演で、農林政務次官の出張、現下の非常時局と産業組合の重要性、産業組合の普及の必要、內地に於ける產業組合運動の概況、本島に於ける産業組合運動の概況と今日の急務に就て講演されるものである

農林省政務次官・伯爵 有馬頼寧 産業組合に就て 夕六時廿分

地久節の壽き!!

日を稱へる 臺北市南門小學校生徒

本日は日出佳い地久節の歌 一般的に産業組合記念日に改りますので産業組合歌も發表されます 久節で十から、最初に地久節の歌が發表されます。次に反本日は紀元節の歌、東京の歌舞伎座出演の松島庄三九郎のお馴れの旋律である

最は西場のかたはらに住む、歌舞伎座にて候、我が國の伝統あるにより、此の春北野へ、其の時期仕りて候、また今夜より十歳等へ、參らばやと存じ候、如何に誰かある、御前に候、今夜より十歳寺へまゐらうずるぞ供仕り候へ、今夜は御止りあれかしと存候、何とて左樣には申すぞ、昨日夜更けて五條の橋を渡り候へば、十二三なる地き者の、小太刀を拵つて切つてまはり候は、さながら鐵鳥の如くにて候、左樣の者あらば何とて討たざりけるぞ、討たんとすれば逃げ拂ひ、手元へ寄せず候、大勢にては討つべきに、おつとりこむれば、不思議には逃げ、周圍に見えず、神變不思議自在なる、都圍しといふとも、それ程の者あらじ實に奇怪なる事かな、十歳寺參らば思ひ止まらうずるにて候、急ぐべく候、イイヤ無慮ほどの者が、聞透して居ては叶ふまじ、今宵更けなば橋に出で、化生の者を引けんと、夕飯なく夜方の、夕ほどなく夜方の、空の景色も引かへて、風荒まじく更くる夜を、誰しとこそは待ちたれ、誰し

京の五條の橋の上 牛若との出會ひ

長唄「橋辨慶」

唄 松島庄三九
三味線 梅屋敷たね
三味線 松島せい

ゆらりと出でたる態ひ、いかなる天魔鬼神なりとも、眼を向くべきやうあらじと、我勝ちに逃げ散らんとしたり、五條の橋詰の鳴らす鼓の音、笛の音、手に立つ者のあれかしと、五條の橋詰の鳴らす鼓の音、笛の音、手に立つ者のあれかしと、心懸けに歩みしが、向火かつき立ち給ふ、弁慶見つけて薙刀をかけんと思へども、彼は女の姿なり、我は出家の形なれば恐ひわづらひ過ぎ行けば、牛若彼をなぶりて見んと、行違ひさまに長刀の柄を、提上と鞘上げれば、業慾しき者と、長刀やがて取直し、切つてかかれば牛若は、少しも騒がず太刀抜き放ち、詰め寄せ寄せつ戰ひしが、たたみかされて打つ太刀に、さしもの弁慶合はせかね橫槌を二、三間、退つて肝をぞ消したりける、もの〳〵しやと長刀を橫抜く取りのべ走り寄り、丁と打てば飛び逃ふ、斜を拂へば飛をとり上り、宙を拂へば飛を地につけ、千々に戰ふ大長刀、打ち落されて力なく、組まんとすれば切拂ふ、勢力なくて弁慶は、奇體なる小人かなと、呆れ果てて立たたりけり、不思議然に御目覚いかなれば、我は源の牛若なりとて、名乘り合ひ、陸奥申さんと御免、あれ、今より三條の主従ぞと、契約堅く仕り、再会かづがき祭り、弁慶は刀うちかつぎ、九條の御前へ參りける。

皇軍雄叫びの聲!

五日より當分の間午前十一時五分より
同三十分迄二十五分間滿洲各地より中繼
戰況を!或は感想を!

井上六段歡迎棋戰

【第一局の五】

六段 井上孝平氏
三字 初段 矢野近義氏

世の山かづら
二、尺八獨奏
【越天樂の調べ】 都木 古屋
此の曲は古調無伴奏で門分をする術

今日は月曜日、今曜から一齊に

コドモの新聞
(午後五時二十分東京)
村岡花子

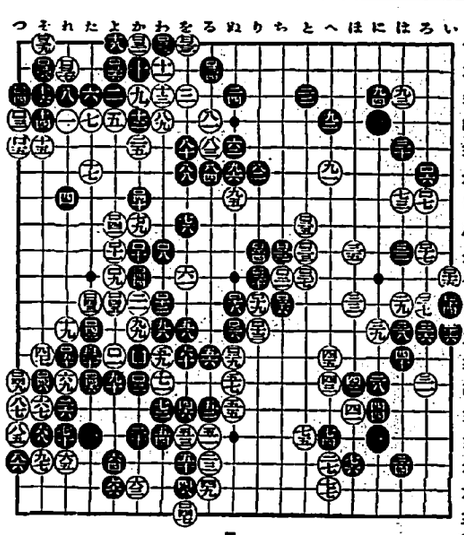

新日本音樂

夜九時五分・臺北

尺八三絃合奏 宮城調
一、尺八三絃合奏 宮城調 尺八 古屋 三味線と唄 磯田きく 花は咲き鳥は歌ふも 春の夜の 月の光に 吹いた曲で、風無情が知らねばならぬもので「風無情」と共に多く吹いた曲である。【一二・三〇】歌澤寅右衛門社中、歌澤寅右衛門 夜七時三十五分(東京) 菊池寬原作 大島多慶夫脚色 現代劇部演出 眞珠夫人 日活

尺八水原秋櫻子作曲
二、尺八獨奏 尺八 水原秋山 此の曲は古調無伴奏で門分をする術 今日は月曜日、今曜から一齊に 此の放送曲は去る三月二日に放送されることになつてゐたものが變更されていよ〳〵今曜放送と決定した。松竹を脫退して更生の日活現代劇部の明星となり、映畫界に大きなセンセーションを捲き起した問題の女優栗島すみ子さんの第一回主演映畫の放送曲ともいふ。配役等は左の通り決定した

配役 廣澤光德 杉山昌三九 娘るり子 伊達里子 莊田勝平 明智三郎 息勝彦 杉狂兒 娘美奈子 山田五十鈴 杉野直也 田村道美 解說 岡田和夫 演出 畑本秋一

室內樂の權威

鈴木クワルテットの演奏(曲目未定)

第一ヴイオリン 鈴木鎭一
第二ヴイオリン 鈴木喜久雄
ヴイオラ 鈴木秋良
チエロ 鈴木二三雄

又右囘花子をばさんが、みなさんにやさしくコドモの新聞をお話し下さいます

臺灣病院

ドクトル湊謙治氏發見

無進呈代 簡易自宅療法

發明は一日僅に五錢一日三回一回二分間宛の簡單な吸入で難治の喘息症、肥厚性鼻炎、鼻茸等の鼻病の難症を容易に治癒に導き得る新療法が發見されました。手術によるやうに痛い思ひをする必要なく、又內服藥のやうに治療に長期間を要せず、極めて短期間に治癒の目的を達することが出來るので今や鼻病治療の革命的療法として醫界驚異の的となつてゐます。其方法又極めて簡單で、自宅は勿論電車汽車中でも、人と對談中でも、隨意に一本吸ふと同程度の手數で出來るので、急がしい人々には誂え向きであります。本書は自宅で出來る其方法を詳記したもので、何度も手術をして恩はしくなかつた人や、手術嫌ひの人や、內服藥療法に失望した人々も皆本療法で回生の歡喜に接してゐます。

四六版百貳拾ルビ附の美本、希望者は新聞名記入ハガキで申込み次第無代進呈す

東京市麹町區元園町一ノ五一
明光社

振替九段二三八三

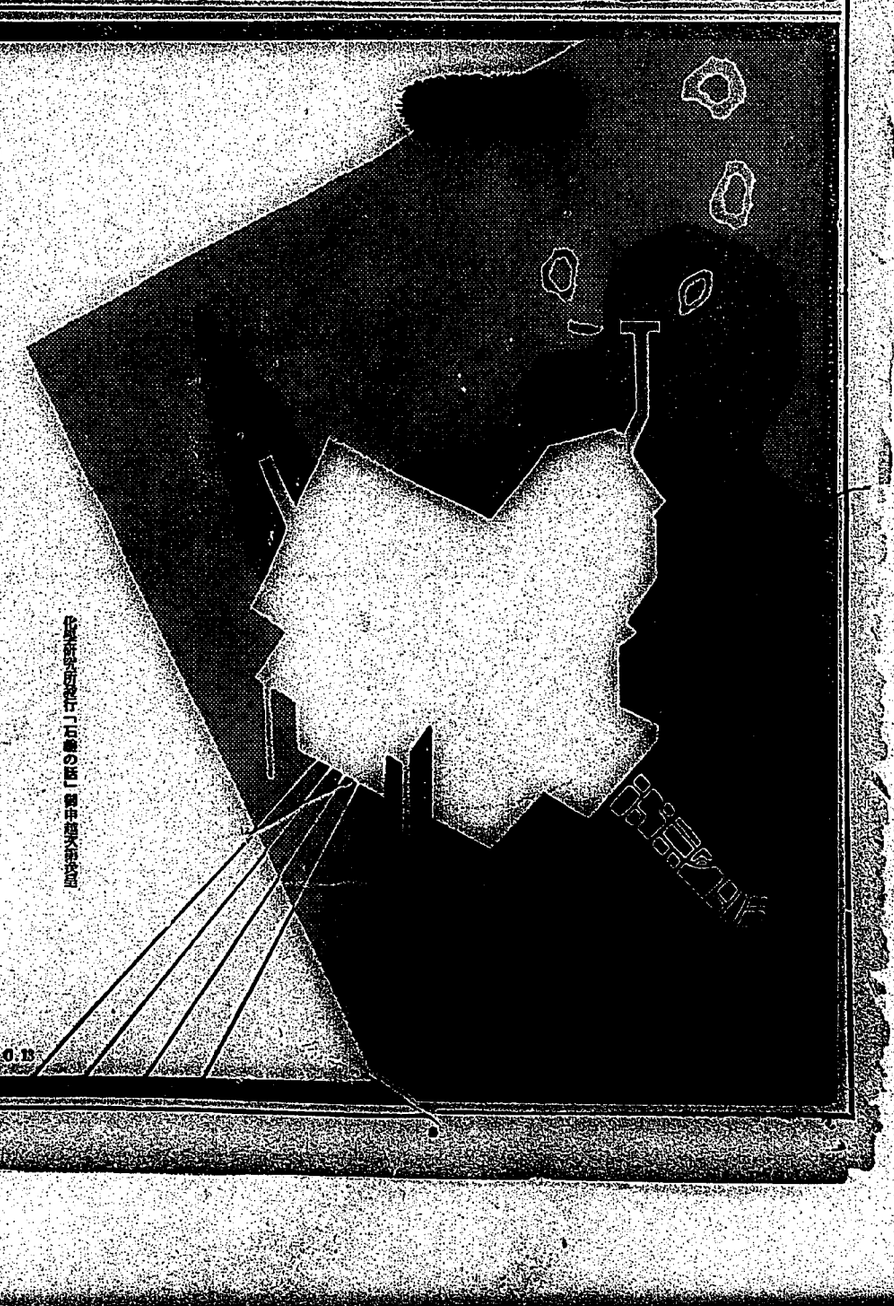

純良で緩和な作用

質良く溶け良く中途に崩れず
用ひ心地快く肌膚滑に整へます

水にも湯にも程よく溶け、泡立ち豊にして用ひ心地すぐれてよく、汚垢をさらりと洗ひ流して、肌膚は清か滑かに、手觸りしつとりと快く、サラリと除ちて、化粧の生彩を艶やかに現すやうに美しく整へられます

泡立ち微細で後に石鹸分を殘さず
程よく溶けて 三倍も保つ德用品

顏面と 肌膚と 毛髮の

ミツワ石鹸

本舖 東京・兩國(日本橋區米沢町) ◎丸見屋商店

不純の脂肪除去法の權威ミツワ化粧研究所において、日夜研究的に使用に供しつゝある主要なる藥品を使用 醫學博士 小栗勳氏 醫學博士 河村七藏氏 醫學博士 三宅秀氏 醫學博士 野口士大氏

繁榮を取返すため
恐怖觀念を除け
新大統領が就任演說

海の彼方の非常時

【ワシントン四日發電通】米國の金融恐慌に關聯して新大統領ルーズベルト氏の就任祝賀會は左の如し

眞意を　明瞭に大陸に傳るべきの秋ぢやり　月又現在の情勢に對して正直に直面することを要する必要にして信ずるものである。この偉大なる國民は過去に於いて嘗へ得るが如く今後も必ず嘗へ得るであらう。而して必ず此の試練を脫却して勝ちう。彼に余は先づ吾人の恐るべき唯一のものは恐怖のみであると信ずる。即ち前進に轉向せしむるために必要とする努力を麻痺せしむるに當る不合理にして理由なき恐怖心であると信ずる。

指導者　に對して尊び與助を與ふるものなることを確信する。金融に關しては、指導者は、公衆の信頼を囘復せねばならぬ。然もこの點は幸にも物質的價値に關する問題よりも、寧ろ人の心の態度に關するものである。即ち人の恐怖は直接にまた多く關してゐる。而も人の支拂能力は減退してゐる。即ち政府は第一に大なる資金の供給を爲さねばならぬ。而して之が爲には、先づ國民の信用を囘復せしめねばならぬ。而して之が爲には、先づ國民の信用を囘復せしめねばならぬ。而して之が爲には、先づ國民の信用を囘復せしめねばならぬ。

農産物　の市場を見出し得ず多數の家族の貯蓄は今や彼等の手を去つてゐる。而も更に重大なる失業者は無數の失業者は陰慘なる生活の問題に直面してゐる。

他人の　金に依る投機はこれを絶對せしめねばならぬ。而して他人の金に關しては愼重にして愼重なる信託の觀念を以て之を處理せねばならぬ。

利益を　目標とする、對人の指導者としての地位を可能ならしめんことを切に求めんとするものである。この點に於いて國民は我が政府に對して絶對なる信頼を置かんとするものである。

採用を　要求するものである。若し國會にして此等の方針を執らず國民的危機が依然として去らざる場合は此の危機に關して適當なる權力を大統領に與へんことを要求する。

丁抹も外國爲替取引を停止

【コペンハーゲン四日發電通】當地證券市場ではアメリカの金融恐慌のため當地の外國爲替取引を停止した

倫敦では外國爲替取引停止

【ロンドン四日發電通】アメリカ金融恐慌のためロンドン手形交換所委員會は外國爲替取引を一切停止するに決した

神に祈り

【ロンドン四日發電通】米國發の電報によれば、ルーズベルト氏は本日午前十時半に宣誓就任の式を擧げたが、その際ハーバート・フーバー氏は同氏と握手を交はしたる後、ルーズベルト氏は大統領就任演說を朗讀し、次いで國民に對し神に祈り、國が我等を援護し又今後常に全を導きたまはんことを祈つてやまぬと述べた

一重大責任に直面の
卅一代新大統領
米國史上空前のこと

【ワシントン四日發聯合】米國發大統領ルーズベルト氏は、今や物質的危機に關聯する問題よりも、寧ろ人の心の態度に關するものである。即ち人の恐怖は直接にまた多く關してゐる。而も人の支拂能力は減退してゐる。即ち政府は第一に大なる資金の供給を爲さねばならぬ。而して之が爲には、先づ國民の信用を囘復せしめねばならぬ。而して之が爲には、先づ國民の信用を囘復せしめねばならぬ。

漢文臺灣日日新報

外務省得聯盟脫退成案
六日午後附議臨時閣議
直請諮詢提出事務局

五日東京電。外務省。關聯聯盟脫退條件諮詢案。略得成案。訂六日午前中。開省關部會議確定。午後臨時閣議。由內田外相附議。正式決定。直奏請諮詢。照外務省案。附退通告文。及理由書。指摘聯盟機構之缺陷。日華紛爭。處理之失當。並述我脫退理由。即文作一千五百字。同時發表脫退聯盟帝國政府之聲明書。以通告文代之。即其通告。提出事務局。同時各由外務省公表云。

樞府脫退通告文
來十五六日請御批

五日東京電。政府六日臨時閣議。日將應退所關樞府諮詢案脫退通告文案。正式決定。及南洋委任統治所關之件。其他關係調書。諮詢樞府。而照該案性質。期待律速諮完。樞府約一週。議了五六日頃。奏請御批後。提出事務局云。

錦州設戰鬪司令所
指導熱河作戰
錦州司令所聞捷報
司令官以下舉祝杯

四日錦州電。川原先遣隊依德入城捷報到。錦州司令所。武藤司令官以下。齊呼萬歲。午後六時。開戰捷祝宴。共舉祝杯。三唱天皇陛下萬歲云。

下令捕湯玉麟

張學良。正式公布。湯玉麟逮捕令。料湯逃入關內擧平。命該方面東北軍逮捕云

朱慶瀾送北平

抗日巨魁國軍總指揮張作相。四日午後三時。逃入關內。朱慶瀾。在古北口前。爲張學良軍。捕送北平云。

熱河軍等敗退

古北口學良軍。與熱河軍。激戰二時後擊退之。午後四時。錦長城門之熱河軍。及偽防軍。沿長城一帶。向承德方面敗走云。

熱河軍等敗退

古北口學良軍。與熱河軍。激戰二時後擊退之。午後四時。錦長城門之熱河軍。及偽防軍。沿長城一帶。向承德方面敗走云。

戰鬪機及爆擊機
四臺參加模擬戰
向臺北市六處投下爆彈

臺北市 役所。六三日午後一時。合集軍部。在鄉軍人分會長。消防組。青年團等關係者。于擇 山小學校。就來十日 陸軍記念日行事。開共體的磋商會。一、參拜臺灣神社 ▲精市協議。參加模擬戰。對全市所設六處。投下爆彈。爲爆擊作業。放爲爆破水道線。且撒布流涎瓦斯。其行事與例年全異。市役所爲編此案奠。對市內各戶。

防毒講話

來十日陸軍紀念日。臺北集行防空演習。前參加演習之城內自警團員。于四日夜七時。會集于旭小學校。由步兵第一聯隊榎本中尉。講授毒瓦斯防毒講話。以外城西自警團五日于鄧小學校。城南自警團七日于南門小學校。城北自警團。八日于建成小學校。各于午後七時。同樣講話。而希望一般市民協力云。

小基隆信組
開座談會
主張醫療存續

五日東京電。熱河戰況放送。第一日。五日午後零時五分。錦州停止飛機。飛行機不出動。內容不明。有最初小機 襲擊。熱河日軍。平安航空大佐。熱河空軍爆擊。友安 飛行機實況放送云。

熱河騎兵降伏

五日東京電。陸軍省公表。劉桂林軍 先遣部隊。三月三日。占據林西。熱河軍騎兵第九 旅投降。降伏 兵軍云。

萬軍進退不得

四日北平電。本泉 盛夏間。自衛萬軍 總司令部北軍 約一萬 在。於 酷暑云。

松田隊入赤峰

赤峰消息。松田部隊。五日夕刻入赤峰云。

米山隊少死傷

錦州消息。米山先遣部隊死傷者中。日下 判明如左。戰死山崎上等兵。負傷中尉一名（姓不詳）

熱河戰況放送

五日東京電。熱河 戰況放送第一日。五日午後零時五分。錦州停止飛機。飛行機不出動。內容不明。有最初小機 襲擊。熱河日軍。平安航空大佐。熱河空軍爆擊。友安 飛行機實況放送云。

中外要電
高田部隊南下

赤峰消息。高田部隊長。率赤峰 所屬○○聯隊。步兵第一大隊。及偽防軍。○○○○。五日未明發赤峰 圍城南下云。

錦州司令所聞捷報
司令官以下舉祝杯

四日錦州電。川原先遣隊依德入城捷報到。錦州司令所。武藤司令官以下。齊呼萬歲。午後六時。開戰捷祝宴。共舉祝杯。三唱天皇陛下萬歲云。

錦州設戰鬪司令所
指導熱河作戰

四日錦州電。○○○○○○○○司令官。爲熱河作戰指導。赴山海關 ○○○○。以下諸參謀。二日早朝。發新京赴錦州。設戰鬪司令所云。

松田隊入赤峰

赤峰消息。松田部隊。五日夕刻入赤峰云。

米山隊少死傷

錦州消息。米山先遣部隊死傷者中。日下 判明如左。戰死山崎上等兵。負傷中尉一名（姓不詳）

熱河戰況放送

五日東京電。熱河 戰況放送第一日。五日午後零時五分。錦州停止飛機。飛行機不出動。內容不明。有最初小機 襲擊。熱河日軍。平安航空大佐。熱河空軍爆擊。友安 飛行機實況放送云。

熱河騎兵降伏

五日東京電。陸軍省公表。劉桂林軍 先遣部隊。三月三日。占據林西。熱河軍騎兵第九 旅投降。降伏 兵軍云。

萬軍進退不得

四日北平電。本泉 盛夏間。自衛萬軍 總司令部北軍 約一萬 在。於 酷暑云。

川原部隊主力入承德城
占湯玉麟所據舊離宮
宮殿正門高懸大日章旗

四日承德電。川原部隊主力。入承 德城。爲湯玉麟主力軍。及張學良軍部下。進日據客行裝。諸無辜之民。共揭日章旗。及滿洲 國旗。歩出街頭。以迎皇軍云。占據湯玉麟省長官邸之離宮。宮殿正門。高懸大日章旗云。

日本國粹支部召集
卜來天長節日大會
決定主義綱領

五日東京電。各種愛國團體齊起之時。日本國粹會。幹部之間。有鑒從來消極態度。爲貫徹之意向。屢次協議。頃得軍部共鳴。決定愈堅結果。在非常時日本統一線活躍。訂來十一日。召集全國十一支部。改選役員。擬更組織。卜四月二十九日天長節佳日。開全國大會。決定主義綱領云。

交通局籌北基北桃間
運轉乘合自動車
賠得搭乘四十人大型車輛

五日東京電。外務省。關聯聯盟脫退條件諮詢案。略得成案。訂六日午前中。開閣議。由內田外相附議。正式決定。直奏請諮詢。照外務省案。附退通告文。及理由書。指摘聯盟機構之缺陷。日華紛爭。處理之失當。並述我脫退理由。即文作一千五百字。同時發表脫退聯盟帝國政府之聲明書。以通告文代之。即其通告。提出事務局。同時各由外務省公表云。

勸業組合
七日開辦

保證責任。臺北勸業 信用組合。自認可以來。徵收加入金。竝籌備一切事宜。近已就緒。爰訂來七日。將事務所移轉于永樂町。同時開辦一切業務云。

產組記念日
協會行事

三月六日。爲全 國產業組合記念日。各地 盛舉記念行事。而臺 產業組合協會。亦照所定順序。爲記念施設。在全島的施設。一、產業 組合。與各種團體連絡協調。所關方法。竝刊行揭載 事項等之機關雜誌記念日特號。配付全 主要各種團體。力與連絡協調。又須由幹 事就產業組合 記念日題下。發揮要旨。以爲打開 現下經濟難關。而遍國 際難局之國家的 匡救機關。指 產業組合無良法。以資喚 起輿論以外加次記之施設計畫。

交通局籌北基北桃間
運轉乘合自動車
賠得搭乘四十人大型車輛

五日東京電。各種愛國團體齊起之時。日本國粹會。幹部之間。有鑒從來消極態度。爲貫徹之意向。屢次協議。頃得軍部共鳴。決定愈堅結果。在非常時日本統一線活躍。訂來十一日。召集全國十一支部。改選役員。擬更組織。卜四月二十九日天長節佳日。開全國大會。決定主義綱領云。

勸業組合
七日開辦

保證責任。臺北勸業 信用組合。自認可以來。徵收加入金。竝籌備一切事宜。近已就緒。爰訂來七日。將事務所移轉于永樂町。同時開辦一切業務云。

海軍油田
置重臺灣
土田中佐談

海軍機關中佐土田 喜寿男。去四日瑞穗丸渡臺。搭云甲仙油田。自來月試掘。爲觀場所而來。衆議院已通過。貴族院亦應無問題。試掘一任 日石。豫算三十五萬圓。本年度雖不完全。來年度或再繼續。現在海軍油田。傾主力于臺灣。內地民間。經有相當援助。又海軍于 南樺太。另有油田。其成績來明。至撫順炭液化試驗。現結 德山燃料廠試驗。大體已 自信得 爲工業化。然設 近儘要油 乃採發油。異常激增。除軍用外 消費高 百八十萬噸。然對日本生產。不過三十萬噸。其餘 百二十萬噸。須仰給輸入也云云。

改正產組法
近日公布

澎湖馬公街。義塾 賞募集土產品。去五日 起二日間 每日午前 九時起。將陳列 土產品 等陳列。開展覽會 出品中有 落花生。海苔等爲原料品之 龜甘餅。乙姬煎餅。外有貝細工。乾魚魚類練詰 類加工品等。總數百點。及山 物竹。基隆出列之 參考品不 鈔。開會 晚餐會。觀衆早已擁至會場。極 盛況。三通街長。副 爲助役。費諸係員。但 外 形于色。右出品 審查日。爲 督府馬場技師。去三日 經

海軍油田
置重臺灣
土田中佐談

海軍機關中佐土田 喜寿男。去四日瑞穗丸渡臺。搭云甲仙油田。自來月試掘。爲觀場所而來。衆議院已通過。貴族院亦應無問題。試掘一任 日石。豫算三十五萬圓。本年度雖不完全。來年度或再繼續。現在海軍油田。傾主力于臺灣。內地民間。經有相當援助。又海軍于 南樺太。另有油田。其成績來明。至撫順炭液化試驗。現結 德山燃料廠試驗。大體已 自信得 爲工業化。然設 近儘要油 乃採發油。異常激增。除軍用外 消費高 百八十萬噸。然對日本生產。不過三十萬噸。其餘 百二十萬噸。須仰給輸入也云云。

澎湖土產品展覽會
出列魚類罐詰等百點
來七日擧褒賞授與式

澎湖馬公街。義塾 賞募集土產品。去五日 起二日間 每日午前 九時起。將陳列 土產品 等陳列。開展覽會 出品中有 落花生。海苔等爲原料品之 龜甘餅。乙姬煎餅。外有貝細工。乾魚魚類練詰 類加工品等。總數百點。及山 物竹。基隆出列之 參考品不 鈔。開會 晚餐會。觀衆早已擁至會場。極 盛況。三通街長。副 爲助役。費諸係員。但 外 形于色。右出品 審查日。爲 督府馬場技師。去三日 經 抵馬公。即著手審查。訂 七日。舉褒賞授與式云。

改正產組法
近日公布

澎湖馬公街。義塾 賞募集土產品。去五日 起二日間 每日午前 九時起。將陳列 土產品 等陳列。開展覽會 出品中有 落花生。海苔等爲原料品之 龜甘餅。乙姬煎餅。外有貝細工。乾魚魚類練詰 類加工品等。總數百點。及山 物竹。基隆出列之 參考品不 鈔。開會 晚餐會。觀衆早已擁至會場。極 盛況。三通街長。副 爲助役。費諸係員。但 外 形于色。右出品 審查日。爲 督府馬場技師。去三日 經 抵馬公。即著手審查。訂 七日。舉褒賞授與式云。

蔣介石歸南京

南京消息。南昌蔣介石。五日似乘飛 行機歸京云。

岩手縣知事
懇長官
考慮救援等

震災地之 岩手縣石 黑知事 拍電于本 塚長官。謂三日 晚震災。被害莫大。望至急考慮救援方法。爲是先 以電報奏上 訖。知事 即日出廳。

蔣介石歸南京

南京消息。南昌蔣介石。五日似乘飛 行機歸京云。

岩手縣知事
懇長官
考慮救援等

震災地之 岩手縣石 黑知事 拍電于本 塚長官。謂三日 晚震災。被害莫大。望至急考慮救援方法。爲是先 以電報奏上 訖。知事 即日出廳。

澎湖土產品展覽會
出列魚類罐詰等百點
來七日擧褒賞授與式

澎湖馬公街。義塾 賞募集土產品。去五日 起二日間 每日午前 九時起。將陳列 土產品 等陳列。開展覽會 出品中有 落花生。海苔等爲原料品之 龜甘餅。乙姬煎餅。外有貝細工。乾魚魚類練詰 類加工品等。總數百點。及山 物竹。基隆出列之 參考品不 鈔。開會 晚餐會。觀衆早已擁至會場。極 盛況。三通街長。副 爲助役。費諸係員。但 外 形于色。右出品 審查日。爲 督府馬場技師。去三日 經

宜蘭濁水溪
兩橋慶成
參會二百餘名

宜蘭濁水溪 架設人道橋。由蘭陽三郡 下十街庄 長主催。去四日正午。開于 宜蘭公會堂。來賓有堀 田交通總長。中根知事。小山改良所長。松本道路港灣課長。菱村 事務官。前田 州土木課長。及偽防軍 參謀長。張學良軍。插送北平云。

熱河軍等敗退

古北口學良軍。與熱河軍。激戰二時後擊退之。午後四時。錦長城門之熱河軍。及偽防軍。沿長城一帶。向承德方面敗走云。

宜蘭濁水溪
兩橋慶成
參會二百餘名

宜蘭濁水溪 架設人道橋。由蘭陽三郡 下十街庄 長主催。去四日正午。開于 宜蘭公會堂。來賓有堀 田交通總長。中根知事。小山改良所長。松本道路港灣課長。菱村 事務官。前田 州土木課長。及偽防軍 參謀長。張學良軍。插送北平云。

戰鬪機及爆擊機
四臺參加模擬戰
向臺北市六處投下爆彈

臺北市 役所。六三日午後一時。合集軍部。在鄉軍人分會長。消防組。青年團等關係者。于擇 山小學校。就來十日 陸軍記念日行事。開共體的磋商會。一、參拜臺灣神社 ▲精市協議。參加模擬戰。對全市所設六處。投下爆彈。爲爆擊作業。放爲爆破水道線。且撒布流涎瓦斯。其行事與例年全異。市役所爲編此案奠。對市內各戶。

防毒講話

來十日陸軍紀念日。臺北集行防空演習。前參加演習之城內自警團員。于四日夜七時。會集于旭小學校。由步兵第一聯隊榎本中尉。講授毒瓦斯防毒講話。以外城西自警團五日于鄧小學校。城南自警團七日于南門小學校。城北自警團。八日于建成小學校。各于午後七時。同樣講話。而希望一般市民協力云。

小基隆信組
開座談會
主張醫療存續

淡水郡下 三芝庄小 基隆信組。二日午前十時。在公會堂開產 業組合記念日座談會。出席組合 員總代五十餘名。來賓州 商工課 潘懋塗氏。田中郡守等數名蒞席。先由組合 長盧振德氏。述開會辭。以觀察 內地悅良 組合比例 一村之民衣百分之九十五。全是 組合員。現小基隆信組。於庄民 一千八百一六十五名中。入組合者。只有七百二十二名。外對貯金等。後即討論 左記事項。

一、新組合 員募集出 資金增加之件。

二、貸付方法 改正之件。

三、延滯貸付整 理之件。

四、總代制 變更實施之件。

五、貯金奬勵之件。

六、懇話會開催之件。

七、出資口數 增加之件。

八、種子種苗 農具 共同購入之件。

九、農業資金融 通之件。

十、農產物 共同販賣 之件。

十一、醫療部存續 設備之件。

上記數 案。皆熱心 相互討論。全員通過。其中醫療部存續一案。論場一致。

小基隆信組
開座談會
主張醫療存續

淡水郡下 三芝庄小 基隆信組。二日午前十時。在公會堂開產 業組合記念日座談會。出席組合 員總代五十餘名。來賓州 商工課 潘懋塗氏。田中郡守等數名蒞席。先由組合 長盧振德氏。述開會辭。以觀察 內地悅良 組合比例 一村之民衣百分之九十五。全是 組合員。現小基隆信組。於庄民 一千八百一六十五名中。入組合者。只有七百二十二名。外對貯金等。後即討論 左記事項。

一、新組合 員募集出 資金增加之件。

二、貸付方法 改正之件。

三、延滯貸付整 理之件。

四、總代制 變更實施之件。

五、貯金奬勵之件。

六、懇話會開催之件。

七、出資口數 增加之件。

八、種子種苗 農具 共同購入之件。

九、農業資金融 通之件。

十、農產物 共同販賣 之件。

十一、醫療部存續 設備之件。

上記數 案。皆熱心 相互討論。全員通過。其中醫療部存續一案。論場一致。

南州集郡守
議嘉圳豫算

臺南州。去四日午前九時 於內務部長公室。召集出 席郡守 山今川知事。川村 內務部長。細井 地方課長 等臨席。就 地方事情。及嘉南 大圳事 業豫算成其他。磋商種々。午 酷暑散會。

南州集郡守
議嘉圳豫算

臺南州。去四日午前九時 於內務部長公室。召集出 席郡守 山今川知事。川村 內務部長。細井 地方課長 等臨席。就 地方事情。及嘉南 大圳事 業豫算成其他。磋商種々。午 酷暑散會。

高雄州下
壯團檢閱
麟洛壯團優勝

高雄州下 聯合保甲 壯丁團 內務部長 高雄州 警察部長 等臨席。就 地方事情。及嘉南 大圳事 業豫算成其他。磋商種々。午 酷暑散會。

高雄州下
壯團檢閱
麟洛壯團優勝

高雄州下 聯合保甲 壯丁團 內務部長 高雄州 警察部長 等臨席。就 地方事情。及嘉南 大圳事 業豫算成其他。磋商種々。午 酷暑散會。

一月入超
六千餘萬

五日東京電。一月 分對外貿易（單位千圓）如左。

輸出　一一八、八九〇
輸入　一八二、三六八
計　三〇一、二五八
對除入超　六三、四七八
同 部分品　一、二三九。

勸業組合
七日開辦
傷九歲兒
土城自動車

南投草屯庄草屯李 蜂竹氏所有土城 乘合自動車。去二日下午二時 四十分頃。運轉手 李雲源。年二十三歲。疾駛而來。時 至南山土城 疾駛而來。突有小兒。橫斷而過。要急撥二週間。被傷之兒 誰。乃南埔李德之孫李果中年九。

少女失縱
想係投水自殺

基隆郡萬里庄加投 辛七甲 自宅東方三町。發見黃許氏市年當所川之木屐。想 人大騷。出門。不知去向。家 出庭。問各隣人。至同日午後二時二十分頃。距 自宅東方三町。發見黃許氏市年當所川之木屐。想 人大騷。出門。不知去向。家 出庭。問各隣人。至同

金器被竊
値價四百餘圓

員林街老代 書人 並批氏宅。月三日深夜。有賊 破後門入其長 男同代書人 並炎媽 房中。竊取睡眠中炎媽之 質燒經答。被竊金器數點。 要金鍊一條。及金 手環一對。外金器數點。 翌早發覺報官犯人搜查中。聞被害 額約四百餘圓云。

南投郡小公校
卒業式日程

南投郡下各 小公學校。訂 左記日程。各行 授證。

三月十六日。虎子 寮公學校。慈盤口公學校。土城公學校。

二月十七日。南投 小學校。

二月十八日。南投公學校。 新庄公學校。龍眼林公學校。

二月十九日。草屯公學校。 中寮公學校。頂 埔厝公學校。

二月二十日。草屯公學校。 南投女子公學校。名間公學校。

愛婦海山幹部
開婦人報國會

愛國婦人會海山郡 幹事部。訂本六日 起六 日間。經 總督 決裁後 公布 實施。婦人報國 集會。式 次如左。

一、合唱國歌。二、幹事部 長報 告。三、吉川 女子高等學校 長講 演。四、小公 校女生 同女子 青年團等 唱歌 競舞。五、三唱 兩陛下萬歲。又是日印刷 「國家非常之秋。以婦 人之力報國」等宣傳單 五百枚。及披瀝 婦人報國熱誠。由板橋婦人 聲援會員後援。是日午後一時。假 開件。農事實行組合之 產板橋小學校。開第一回「婦 組加入伴等。有許 多改正 人報國 集會」希望會 員多 數參會。式 次如左。

一、合唱國歌。二、幹事部 長報 告。三、吉川 女子高等學校 長講 演。四、小公 校女生 同女子 青年團等 唱歌 競舞。五、三唱 兩陛下萬歲。又是日印刷「國家非常之秋。以婦 人之力報國」等宣傳單 五百枚。及披瀝 婦人報國熱誠。由板橋婦人 聲援會員後援。是日午後一時。假 開件。農事實行組合之 產板橋小學校。開第一回「婦 組加入伴等。有許 多改正 人報國 集會」希望會 員多 數參會。式 次如左。

沙山地方灌溉問題
因水被上流用扱水機抽盡
秧苗枯稿農民悲慘

北斗郡下 沙山地方。關於 定刻。陳議員街長。致開會辭。小島宣興街長 述開 二林溪水 問題。該地人民 自客年來。曾選 代表十 一名。向郡當局 陳情苦況 訂本六日 起六 日間。經 總督 決裁後 公布 實施。婦人報國 集會。式 次如左。

一、合唱國歌。二、幹事部 長報 告。三、吉川 女子高等學校 長講 演。四、小公 校女生 同女子 青年團等 唱歌 競舞。五、三唱 兩陛下萬歲。又是日印刷「國家非常之秋。以婦 人之力報國」等宣傳單 五百枚。及披瀝 婦人報國熱誠。由板橋婦人 聲援會員後援。是日午後一時。假 開件。農事實行組合之 產板橋小學校。開第一回「婦 組加入伴等。有許 多改正 人報國 集會」希望會 員多 數參會。式 次如左。

愛婦海山幹部
開婦人報國會

愛國婦人會海山郡 幹事部。訂本六日 起六 日間。經 總督 決裁後 公布 實施。婦人報國 集會。式 次如左。

一、合唱國歌。二、幹事部 長報 告。三、吉川 女子高等學校 長講 演。四、小公 校女生 同女子 青年團等 唱歌 競舞。五、三唱 兩陛下萬歲。又是日印刷「國家非常之秋。以婦 人之力報國」等宣傳單 五百枚。及披瀝 婦人報國熱誠。由板橋婦人 聲援會員後援。是日午後一時。假 開件。農事實行組合之 產板橋小學校。開第一回「婦 組加入伴等。有許 多改正 人報國 集會」希望會 員多 數參會。式 次如左。

斗六迎媽祖期日
警察當局調停奏效
確定八日起五日間

既報斗六街 迎神分 出兩派。被來四月 新曆期祀。能得 由當局調停 無效之 斗六商工會及街民 對立一節。後 警察當局 總爲治安上。及 後一上 有碍。去四日午 街統一上 有碍。去四日午 後一時。小出警部補。及 金田巡查部長。召集商工會役員。及街中 重要人士 協調 現在基隆臺北間。往 來之人商增。交通頻繁。 欲發揮十分機能。又臺北 赴基隆海 水浴客。一月 淡 北 組。 月會堂開產 業組合記念日 座談會。出席組合 員總代 五十餘名。來賓州 商工課 潘懋塗氏。田中郡守等數 名蒞席。先由組合 長盧振 德氏。述開會辭。以觀察 內地悅良 組合比例 一村之民衣百分之九十五。全是 組合員。現小基隆信組。於庄民 一千八百一六十五名中。入組合者。只有七百二十二名。外對貯金等。後即討論 左記事項。

一、新組合 員募集出 資金增加之件。

二、貸付方法 改正之件。

三、延滯貸付整 理之件。

四、總代制 變更實施之件。

五、貯金奬勵之件。

六、懇話會開催之件。

七、出資口數 增加之件。

八、種子種苗 農具 共同購入之件。

九、農業資金融 通之件。

十、農產物 共同販賣 之件。

十一、醫療部存續 設備之件。

上記數 案。皆熱心 相互討論。全員通過。其中醫療部存續一案。論場一致。

家事裁縫
研究會
併手藝展

新竹州主 催家事裁 縫研究會。併 裁縫手 藝品展覽會。係 投水自盡。

對金密輸二十四名
檢察官再行上告

定到吹 奏喇叭。揚揚國旗。五十餘名。來 州 商工課 潘懋塗氏。田中郡守等數名蒞席。先由組合 長盧振德氏。述開會辭。以觀察 內地悅良 組合比例 一村之民衣百分之九十五。全是 組合員。現小基隆信組。於庄民 一千八百一六十五名中。入組合者。只有七百二十二名。外對貯金等。後即討論 左記事項。

一、新組合 員募集出 資金增加之件。

二、貸付方法 改正之件。

三、延滯貸付整 理之件。

四、總代制 變更實施之件。

五、貯金奬勵之件。

六、懇話會開催之件。

七、出資口數 增加之件。

八、種子種苗 農具 共同購入之件。

九、農業資金融 通之件。

十、農產物 共同販賣 之件。

十一、醫療部存續 設備之件。

上記數 案。皆熱心 相互討論。全員通過。其中醫療部存續一案。論場一致。

對金密輸二十四名
檢察官再行上告

定到吹 奏喇叭。揚揚國旗。五十餘名。來 州 商工課 潘懋塗氏。田中郡守等數名蒞席。先由組合 長盧振德氏。述開會辭。以觀察 內地悅良 組合比例 一村之民衣百分之九十五。全是 組合員。現小基隆信組。於庄民 一千八百一六十五名中。入組合者。只有七百二十二名。外對貯金等。後即討論 左記事項。

一、新組合 員募集出 資金增加之件。

二、貸付方法 改正之件。

三、延滯貸付整 理之件。

四、總代制 變更實施之件。

五、貯金奬勵之件。

六、懇話會開催之件。

七、出資口數 增加之件。

八、種子種苗 農具 共同購入之件。

九、農業資金融 通之件。

十、農產物 共同販賣 之件。

十一、醫療部存續 設備之件。

上記數 案。皆熱心 相互討論。全員通過。其中醫療部存續一案。論場一致。

茶前酒後

（××）

市內本島商 人團體。而業會。合商工協 會。組織而 成。會員 鼎足成三。

×

每一團體發生。受局部的人攻擊。小蝿大浪。畢竟 清者自清。濁者自濁。

×

打撞門前雪。不管屋上霜。深願新團 體幹部。只向自己工作。勇往邁進。應幾有副商工業者 之期待也。

基隆

大會出席

全島社會事業大會。及方面委員大會。訂來二十七八兩日。各自午前九時起。開於臺北 市役所。決定當場。其臨時出席者。決定 明左。

第一日 社會事業大會出席者。明比 宣平。林双 龍。何鵬三氏 第二日 方委大會出席者。高橋良誠。本田 榮一。平 藤信治郎 宮崎重藏。其 他 各 州 廳 市 所提 出議案數件云。

推薦入校

基隆中學校。去二日。舉第二回卒業式。卒業生六十 名。內 男生 名。女生 名。首名 市內 秦先致氏令 郎。畢 家駒君。以無試驗。四入 蕊北 高等。又同級生。顏 國年 亦以 全 郎。顏 讓 親君。亦以成 績 拔群。於昨年三月。四年生 在校中 由學校當局 推薦。以無試驗入 蕊北 商等學校云。

瑞芳

信組行事

瑞芳信 組。日本六日。紀念日 第二日 金部出 動各地宣傳。及 誘行員。外 市 美 觀宣傳 第二千 枚。守 組合之 國語 講習會。午後 時起。將 舉行 總會。來賓有堀 田交通總長。中根知事。小山改良所長。松本道路港灣課長。菱村 事務官。前田 州土木課長。及偽防軍 參謀長。張學良軍。插送北平云。

基隆

大會出席

全島社會事業大會。及方面委員大會。訂來二十七八兩日。各自午前九時起。開於臺北 市役所。決定當場。其臨時出席者。決定 明左。

第一日 社會事業大會出席者。明比 宣平。林双 龍。何鵬三氏 第二日 方委大會出席者。高橋良誠。本田 榮一。平 藤信治郎 宮崎重藏。其 他 各 州 廳 市 所提 出議案數件云。

推薦入校

基隆中學校。去二日。舉第二回卒業式。卒業生六十 名。內 男生 名。女生 名。首名 市內 秦先致氏令 郎。畢 家駒君。以無試驗。四入 蕊北 高等。又同級生。顏 國年 亦以 全 郎。顏 讓 親君。亦以成 績 拔群。於昨年三月。四年生 在校中 由學校當局 推薦。以無試驗入 蕊北 商等學校云。

瑞芳

信組行事

瑞芳信 組。日本六日。紀念日 第二日 金部出 動各地宣傳。及 誘行員。外 市 美 觀宣傳 第二千 枚。守 組合之 國語 講習會。午後 時起。將 舉行 總會。來賓有堀 田交通總長。中根知事。小山改良所長。松本道路港灣課長。菱村 事務官。前田 州土木課長。及偽防軍 參謀長。張學良軍。插送北平云。

模擬勝組

瑞芳公學校。得 該地信 組合。訂本六日 紀念日 金部出 動各地宣傳。及 誘行員。外 市 美 觀宣傳 第二千 枚。守 組合之 國語 講習會。午後 時起。將 舉行 總會。來賓有堀 田交通總長。中根知事。小山改良所長。松本道路港灣課長。菱村 事務官。前田 州土木課長。及偽防軍 參謀長。張學良軍。插送北平云。

模擬勝組

瑞芳公學校。得 該地信 組合。訂本六日 紀念日 金部出 動各地宣傳。及 誘行員。外 市 美 觀宣傳 第二千 枚。守 組合之 國語 講習會。午後 時起。將 舉行 總會。來賓有堀 田交通總長。中根知事。小山改良所長。松本道路港灣課長。菱村 事務官。前田 州土木課長。及偽防軍 參謀長。張學良軍。插送北平云。

臨時會議

大甲郡沙鹿庄。于三日。午後一時。召集保甲役員。到所 協上會議。開臨時會議。開 會長 委任。先後同有開是會 定六日 午後六時。在公會堂 開協議會云。

國講募生

大甲郡清水公學校國語講習所。對新學期之募生。被男女五十名 女五十名。額募年齡。自十二歲起。至 十五歲止。試驗期 定來二十日。

訊問殿案

自盟正月中。在沙鹿 西國旅亭 隔壁空屋內。有西國 走堪旺蛮 與同地某 殿拘一案。至去二日 由郡保官訊問。某得放還。事 由欲和解云。

臨時會議

大甲郡沙鹿庄。于三日。午後一時。召集保甲役員。到所 協上會議。開臨時會議。開 會長 委任。先後同有開是會 定六日 午後六時。在公會堂 開協議會云。

街長出動

大甲郡清水街 長周 鉢芝氏。與同街下三塊厝 黃正林氏宅。同官 野郡守。於 歡宴 開。起關 盛 會李。及 州廳 課長 出 席。極 盛會。

大甲

調查水源

大甲郡沙鹿庄。因欲 整設水道 去二日。由庄當局。派員出向 三山國王。警察。紅毛各井。調查水源。

桃園

柔劍大會

楊園郡下 警官。六日午前八時 起。在桃園武德殿。開柔劍道 增設試驗大會。各 地係者。多 欲參與云。

茶前酒後

（××）

市內本島商 人團體。而業會。合商工協 會。組織而 成。會員 鼎足成三。

×

每一團體發生。受局部的人攻擊。小蝿大浪。畢竟 清者自清。濁者自濁。

×

打撞門前雪。不管屋上霜。深願新團 體幹部。只向自己工作。勇往邁進。應幾有副商工業者 之期待也。

基隆

大會出席

全島社會事業大會。及方面委員大會。訂來二十七八兩日。各自午前九時起。開於臺北 市役所。決定當場。其臨時出席者。決定 明左。

第一日 社會事業大會出席者。明比 宣平。林双 龍。何鵬三氏 第二日 方委大會出席者。高橋良誠。本田 榮一。平 藤信治郎 宮崎重藏。其 他 各 州 廳 市 所提 出議案數件云。

推薦入校

基隆中學校。去二日。舉第二回卒業式。卒業生六十 名。內 男生 名。女生 名。首名 市內 秦先致氏令 郎。畢 家駒君。以無試驗。四入 蕊北 高等。又同級生。顏 國年 亦以 全 郎。顏 讓 親君。亦以成 績 拔群。於昨年三月。四年生 在校中 由學校當局 推薦。以無試驗入 蕊北 商等學校云。

瑞芳

信組行事

瑞芳信 組。日本六日。紀念日 第二日 金部出 動各地宣傳。及 誘行員。外 市 美 觀宣傳 第二千 枚。守 組合之 國語 講習會。午後 時起。將 舉行 總會。來賓有堀 田交通總長。中根知事。小山改良所長。松本道路港灣課長。菱村 事務官。前田 州土木課長。及偽防軍 參謀長。張學良軍。插送北平云。

模擬勝組

瑞芳公學校。得 該地信 組合。訂本六日 紀念日 金部出 動各地宣傳。及 誘行員。外 市 美 觀宣傳 第二千 枚。守 組合之 國語 講習會。午後 時起。將 舉行 總會。來賓有堀 田交通總長。中根知事。小山改良所長。松本道路港灣課長。菱村 事務官。前田 州土木課長。及偽防軍 參謀長。張學良軍。插送北平云。

臨時會議

大甲郡沙鹿庄。于三日。午後一時。召集保甲役員。到所 協上會議。開臨時會議。開 會長 委任。先後同有開是會 定六日 午後六時。在公會堂 開協議會云。

街長出動

大甲郡清水街 長周 鉢芝氏。與同街下三塊厝 黃正林氏宅。同官 野郡守。於 歡宴 開。起關 盛 會李。及 州廳 課長 出 席。極 盛會。

國講募生

大甲郡清水公學校國語講習所。對新學期之募生。被男女五十名 女五十名。額募年齡。自十二歲起。至 十五歲止。試驗期 定來二十日。

訊問殿案

自盟正月中。在沙鹿 西國旅亭 隔壁空屋內。有西國 走堪旺蛮 與同地某 殿拘一案。至去二日 由郡保官訊問。某得放還。事 由欲和解云。

臨時會議

大甲郡沙鹿庄。于三日。午後一時。召集保甲役員。到所 協上會議。開臨時會議。開 會長 委任。先後同有開是會 定六日 午後六時。在公會堂 開協議會云。

街長出動

大甲郡清水街 長周 鉢芝氏。與同街下三塊厝 黃正林氏宅。同官 野郡守。於 歡宴 開。起關 盛 會李。及 州廳 課長 出 席。極 盛會。

大甲

調查水源

大甲郡沙鹿庄。因欲 整設水道 去二日。由庄當局。派員出向 三山國王。警察。紅毛各井。調查水源。

桃園

柔劍大會

楊園郡下 警官。六日午前八時 起。在桃園武德殿。開柔劍道 增設試驗大會。各 地係者。多 欲參與云。

家事裁縫
研究會
併手藝展

新竹州主 催家事裁 縫研究會。併 裁縫手 藝品展覽會。係 投水自盡。

對金密輸二十四名
檢察官再行上告

定到吹 奏喇叭。揚揚國旗。五十餘名。來 州 商工課 潘懋塗氏。田中郡守等數名蒞席。先由組合 長盧振德氏。述開會辭。以觀察 內地悅良 組合比例 一村之民衣百分之九十五。全是 組合員。現小基隆信組。於庄民 一千八百一六十五名中。入組合者。只有七百二十二名。外對貯金等。後即討論 左記事項。

一、新組合 員募集出 資金增加之件。

二、貸付方法 改正之件。

三、延滯貸付整 理之件。

四、總代制 變更實施之件。

五、貯金奬勵之件。

六、懇話會開催之件。

七、出資口數 增加之件。

八、種子種苗 農具 共同購入之件。

九、農業資金融 通之件。

十、農產物 共同販賣 之件。

十一、醫療部存續 設備之件。

上記數 案。皆熱心 相互討論。全員通過。其中醫療部存續一案。論場一致。

新竹

擧慰靈祭

六日 紀念日。於 州廳 前 及各 公學校。擧 慰靈祭。午前 時起。參拜者 三〇一、二五八 名。是日下午三時。在 門新竹寺。擧 慰靈祭。

敎育總會

竹 郡敎育會 總會。訂來十一 日。於 新竹小學校。幼稚 園合 開會。開會 後 總會。

華僑被拘

既報新竹北門 華僑陳狀。年 二十七。去二日 在同市北門 林 番 宅內。隔局 間 賭。當 時 被 拘 留 所。拘留十四日。

兩會褒賞

新竹郡內 肥 產 組合 於 新 埔公會堂。審查委員 長 報告。次 日 擧 行 表彰式。訂 八日 上午十時 開 褒賞 授與式。來賓 祝辭。受賞者 總代 答辭。式 後 將 出品 即 褒賞 指導 講話會。歡迎多數 往觀。

開敬老會

竹 街下。爲表彰古 稀以上 老 人。於其家 後。訂 九十四名。訂六日 紀念日。上午十時。假 公會堂。開 敬老會。

桃園

柔劍大會

楊園郡下 警官。六日午前八時 起。在桃園武德殿。開柔劍道 增設試驗大會。各 地係者。多 欲參與云。

家事裁縫
研究會
併手藝展

新竹州主 催家事裁 縫研究